



รายงานประจำปี 2559  
บริษัท ไทยประกันสุขภาพ จำกัด (มหาชน)

ใจถึงใจ ... ไทยประกันสุขภาพ

**สารบัญ**

	หน้า
สารจากประธานกรรมการ .....	1
รายงานคณะกรรมการตรวจสอบ.....	2
ข้อมูลทางการเงินที่สำคัญ ประจำปี 2559 .....	4
ประวัติบริษัท ไทยประกันสุขภาพ จำกัด (มหาชน) .....	6
ข้อมูลบริษัท .....	8
โครงสร้างผู้ถือหุ้น .....	9
คณะกรรมการบริษัท.....	10
คณะกรรมการตรวจสอบ .....	10
การประชุมคณะกรรมการประจำปี 2559 .....	11
การประชุมคณะกรรมการตรวจสอบประจำปี 2559.....	11
ผลประโยชน์ตอบแทนคณะกรรมการประจำปี 2559.....	11
คณะผู้บริหาร .....	12
โครงสร้างองค์กร.....	13
สรุปธุรกิจประกันภัยสุขภาพไทย ปี 2559 และแนวโน้มธุรกิจประกันภัยสุขภาพไทย ปี 2560 - 2562.....	14
ผลการดำเนินงานของบริษัท ปี 2559.....	15
แผนรองรับการขยายงานของบริษัทในอนาคต .....	16
งบการเงินสำหรับปีสิ้นสุดวันที่ 31 ธันวาคม 2559 และรายงานของผู้สอบบัญชีรับอนุญาต .....	18

**สารจากประธานกรรมการ**



เรียนท่านผู้ถือหุ้น

สืบเนื่องจากการที่ประชากรมีแนวโน้มอายุยืนขึ้น ผู้คนใส่ใจในสุขภาพมากขึ้น กอปรกับประเทศไทยกำลังก้าวเข้าสู่สังคมผู้สูงอายุ และค่ารักษาพยาบาลรวมถึงค่าบริการทางการแพทย์ที่สูงมากขึ้นทุกวัน ทำให้ตลาดประกันสุขภาพในเมืองไทยมีอัตราการเติบโตที่สูงขึ้นตามไปด้วย เหล่านี้ ล้วนส่งผลให้การแข่งขันในตลาดประกันสุขภาพเพิ่มขึ้นไปในแนวทางเดียวกัน ซึ่งจะเห็นได้จากการที่มีบริษัทประกันวินาศภัยเข้ามาทำตลาดประกันสุขภาพกันมากขึ้น คณะกรรมการบริษัทจึงมีความเห็นว่า บริษัทต้องพัฒนาตัวเองอย่างต่อเนื่องเพื่อแข่งขันในตลาดที่นับวันจะยิ่งแข่งขันรุนแรงขึ้น

ในปี 2559 แม้ว่าสภาวะเศรษฐกิจของประเทศโดยทั่วไปยังคงไม่ดีขึ้นมากนัก แต่บริษัทฯ ยังสามารถเพิ่มเบี้ยประกันภัยรับได้อย่างต่อเนื่อง คือบริษัทฯ มีเบี้ยประกันภัยรับจำนวน 272,114,924 บาท เพิ่มขึ้นถึงร้อยละ 14.55 เมื่อเทียบกับปี 2558 และในขณะที่บริษัทประกันสุขภาพส่วนใหญ่ในตลาดประสบภาวะขาดทุนจากการดำเนินงาน บริษัทฯ ยังคงสามารถบริหารงานให้มีกำไรสุทธิ 6,609,204

บาท โดยลดลงร้อยละ 50.51 เมื่อเทียบกับปี 2558 ด้านฐานะการเงิน ณ วันที่ 31 ธันวาคม พ.ศ. 2559 บริษัทมีสินทรัพย์รวม 346,628,186 บาท เพิ่มขึ้นจากปี 2558 ร้อยละ 14.88 มีหนี้สินรวม 214,636,669 บาท เพิ่มขึ้นจากปี 2558 ร้อยละ 21.45 และมีส่วนของผู้ถือหุ้น 131,991,517 บาท เพิ่มขึ้นจากปี 2558 ร้อยละ 5.59 และมีกำไรสะสม 31,991,516 บาท

ในนามของคณะกรรมการบริษัท ผมขอขอบคุณผู้ถือหุ้นทุกท่านที่ได้ให้การสนับสนุนแก่บริษัทฯ มาโดยตลอดในทุกด้าน ขอขอบคุณคณะผู้บริหาร และพนักงานทุกท่าน ที่ร่วมมือร่วมใจทุ่มเทปฏิบัติหน้าที่อย่างเต็มกำลังความสามารถ ทำให้บริษัทฯ มีประกอบการที่ดีและเติบโตอย่างต่อเนื่อง พร้อมกันนี้ ผมขอขอบคุณผู้เอาประกันภัยตัวแทน และนายหน้าทุกท่าน ที่ได้ให้ความไว้วางใจในการใช้บริการประกันภัยสุขภาพของบริษัทฯ บริษัทฯ จะพัฒนาองค์กรให้มีความก้าวหน้า รวมถึงเพิ่มมาตรฐานการให้บริการและมาตรฐานการทำงานให้อยู่ในระดับสากล เพื่อเป็นผู้ให้บริการด้านการประกันภัยสุขภาพ ที่สามารถให้ความคุ้มครองผู้เอาประกันภัยทุกท่านอย่างมั่นคงตลอดไป



(นายอภिरักษ์ ไทพัฒนกุล)

ประธานกรรมการ

**รายงานคณะกรรมการตรวจสอบ**

ในปี 2559 คณะกรรมการตรวจสอบ บริษัท ไทยประกันสุขภาพ (จำกัด) มหาชน ประกอบด้วยกรรมการจำนวน 3 ท่าน ดังนี้

1. นายเกรียงศักดิ์ สุโฆบูลย์พิพัฒน์ ประธานคณะกรรมการตรวจสอบ
2. นายอบรม เชาวน์เลิศ กรรมการตรวจสอบ
3. นายวีรเวท ไชยวรรณ กรรมการตรวจสอบ (ลาออก มีผลวันที่ 29 กรกฎาคม 2559)
4. นายดุสิตวิทย์ อินทปັນตี กรรมการตรวจสอบ (รับตำแหน่ง มีผลวันที่ 1 สิงหาคม 2559)

คณะกรรมการตรวจสอบได้ร่วมกันปฏิบัติหน้าที่ตามที่ได้รับมอบหมายจากคณะกรรมการบริษัทฯ และตามกฎบัตรของคณะกรรมการตรวจสอบ ในระหว่างปี 2559 มีการประชุมรวม 4 ครั้ง ดังนี้

- ประชุมครั้งที่ 1 วันที่ 31 มีนาคม 2559
- ประชุมครั้งที่ 2 วันที่ 21 เมษายน 2559
- ประชุมครั้งที่ 3 วันที่ 28 กรกฎาคม 2559 และ
- ประชุมครั้งที่ 4 วันที่ 27 ตุลาคม 2559

โดยมีสาระสำคัญดังนี้

1. สอบทานให้บริษัทฯ มีการรายงานทางการเงินที่มีความสมบูรณ์ ถูกต้อง เชื่อถือได้ มีการเปิดเผยข้อมูลที่สำคัญโดยครบถ้วน และเป็นไปตามมาตรฐานบัญชีที่รับรองโดยทั่วไป
2. สอบทาน และประเมินผลให้บริษัทฯ มีระบบการควบคุมภายใน ระบบการตรวจสอบภายใน และระบบการบริหารความเสี่ยงที่เหมาะสมมีประสิทธิภาพ และรัดกุม โดยได้กำหนดอำนาจหน้าที่ความรับผิดชอบของหน่วยงานตรวจสอบภายในให้ชัดเจน
3. สอบทานให้บริษัทฯ ปฏิบัติตามกฎหมายว่าด้วยการประกันวินาศภัย ข้อกำหนดของสำนักงานคณะกรรมการกำกับและส่งเสริมการประกอบธุรกิจประกันภัย (คปภ.) และกฎหมายอื่นที่เกี่ยวข้องกับธุรกิจของบริษัทฯ
4. พิจารณาคัดเลือก เสนอแต่งตั้งบุคคลซึ่งมีความเป็นอิสระเพื่อทำหน้าที่เป็นผู้สอบบัญชีของบริษัทฯ และเสนอคำตอบแทนของผู้สอบบัญชีของบริษัทฯ รวมทั้งเข้าประชุมร่วมกับผู้สอบบัญชี 1 ครั้ง เมื่อวันที่ 21 เมษายน 2559
5. ให้ข้อเสนอแนะแก่ฝ่ายบริหารเพื่อการกำกับดูแลการปฏิบัติงานให้เป็นไปอย่างมีประสิทธิภาพ และประสิทธิผล และรายงานต่อคณะกรรมการบริษัทฯ เพื่อดำเนินการปรับปรุงแก้ไข
6. แสดงความเห็นประกอบรายงานผลการประเมินการควบคุมภายในของบริษัทฯ โดยรวมต่อคณะกรรมการบริษัทฯ

จากการปฏิบัติหน้าที่ตามที่ได้รับมอบหมายจากคณะกรรมการบริษัท คณะกรรมการตรวจสอบ มีความเห็นว่า งบการเงินแสดงข้อเท็จจริงในส่วนที่เป็นสาระสำคัญครบถ้วน ถูกต้องตามมาตรฐานบัญชี บริษัทฯ มีการดำเนินงานภายใต้ระบบการควบคุมภายในที่เหมาะสม มีการปฏิบัติตามกฎหมายที่เกี่ยวข้อง และนโยบายที่คณะกรรมการบริษัทฯ กำหนด มีการบริหารความเสี่ยงอย่างเพียงพอ การตรวจสอบภายในเป็นไปตามหลักเกณฑ์และแนวทางการปฏิบัติที่ดี และไม่พบว่ามีประเด็นเกี่ยวกับความขัดแย้งทางผลประโยชน์ การทุจริต มีสิ่งผิดปกติ หรือมีความบกพร่องที่สำคัญในระบบควบคุมภายใน การฝ่าฝืนกฎหมายว่าด้วยการประกันวินาศภัย หรือกฎหมายอื่นที่เกี่ยวข้องกับธุรกิจของบริษัทฯ ที่มีนัยสำคัญ

นายเกรียงศักดิ์ สุโขบุญญพิพัฒน์  
ประธานคณะกรรมการตรวจสอบ



ข้อมูลทางการเงินที่สำคัญ ประจำปี 2559

ตารางแสดงผลการดำเนินงาน ปี 2557 - 2559

(หน่วย: บาท)

ผลการดำเนินงาน	2557	2558	2559
เบี้ยประกันภัยรับ	223,946,805	237,550,925	272,114,924
เบี้ยประกันภัยที่ถือเป็นรายได้	212,990,538	226,328,673	246,328,354
ค่าสินไหมจ่ายสุทธิ	130,423,461	130,379,762	151,410,556
ค่านายหน้าจ่ายสุทธิ	25,044,351	26,107,439	28,196,073
ค่าใช้จ่ายส่งเสริมการตลาดและค่าใช้จ่ายในการรับประกันอื่น	11,058,414	13,782,207	17,526,600
กำไร (ขาดทุน) จากการรับประกันภัย	46,464,312	56,059,264	49,195,124
ค่าใช้จ่ายดำเนินงานรวม	41,275,336	44,741,644	47,107,014
กำไร (ขาดทุน) จากการดำเนินงาน	5,188,975	11,317,600	2,088,110
รายได้จากการลงทุนและรายได้อื่น	7,862,334	6,153,885	6,498,941
กำไร (ขาดทุน) ก่อนภาษีเงินได้	13,051,309	17,471,486	8,587,050
ภาษีเงินได้	2,949,268	4,117,753	1,977,846
กำไรสุทธิ	10,102,041	13,353,733	6,609,204
กำไรต่อหุ้นพื้นฐาน	10.10	13.35	6.61

ฐานะการเงิน	2557	2558	2559
สินทรัพย์รวม	278,382,538	301,731,959	346,628,186
หนี้สินรวม	165,987,630	176,724,977	214,636,669
ส่วนของผู้ถือหุ้น	112,394,908	125,006,982	131,991,517

อัตราส่วนทางการเงิน	2557	2558	2559
อัตราสินไหมต่อเบี้ยประกันภัยที่ถือเป็นรายได้	61.23%	57.61%	61.47%
อัตราส่วนความเพียงพอของเงินกองทุน	360.60%	401.27%	418.50%
อัตรากำไรต่อยอดขาย	4.54%	5.62%	2.43%
อัตรากำไรต่อส่วนของผู้ถือหุ้น	9.05%	10.68%	5.01%

**กราฟแสดงผลการดำเนินงานเปรียบเทียบปี 2557 - 2559**

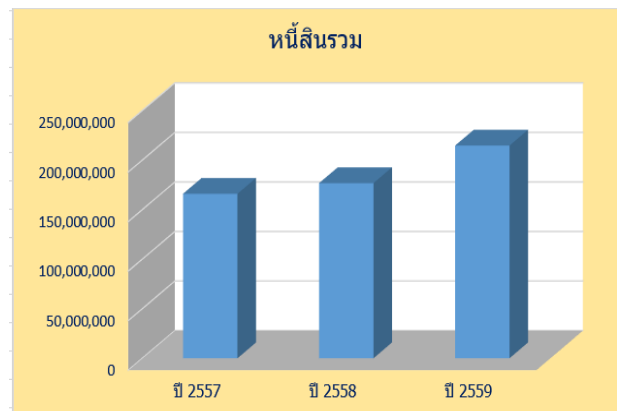
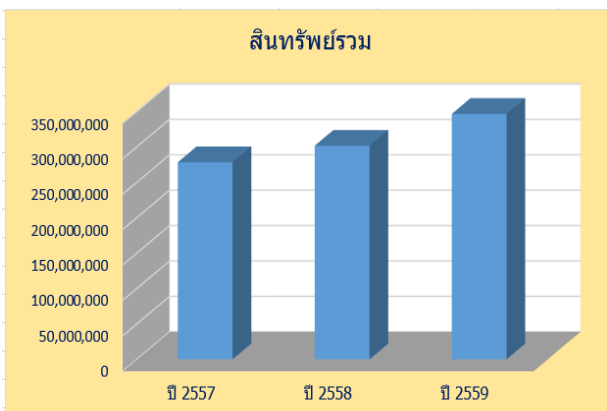
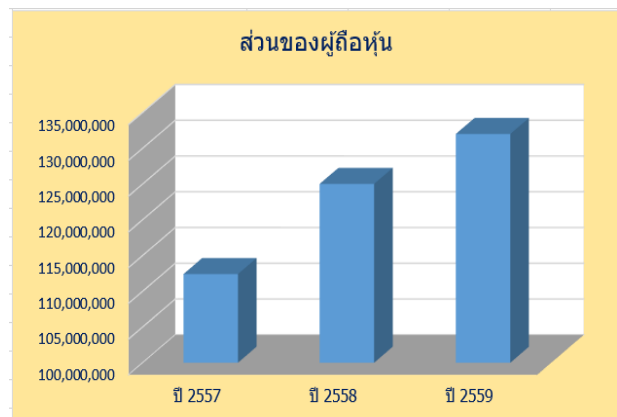
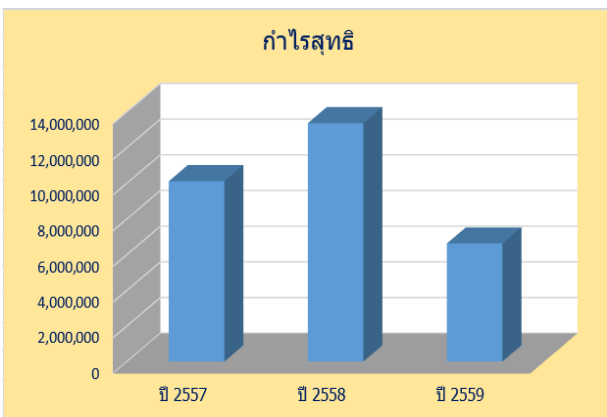
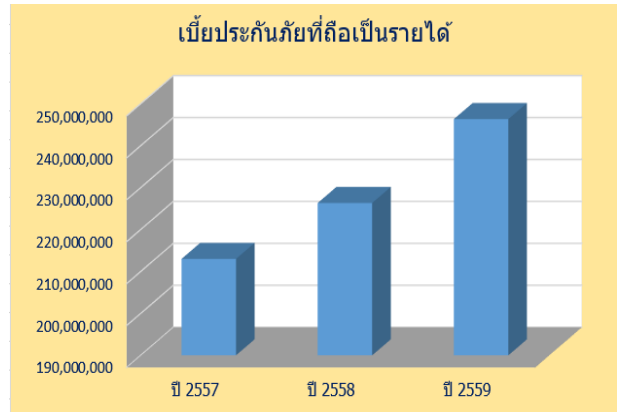
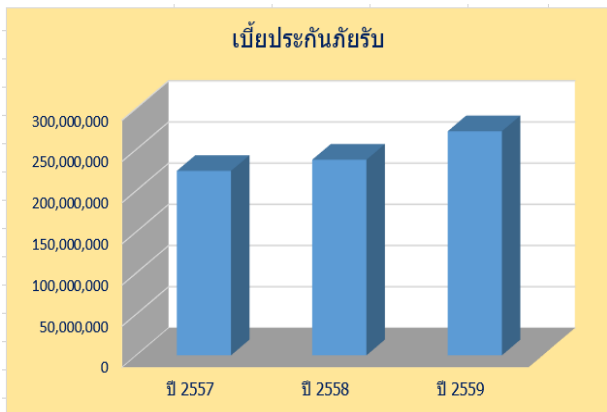

**ประวัติบริษัท ไทยประกันสุขภาพ จำกัด (มหาชน)**

- ต้นปี 2522 บริษัท ไทยประกันสุขภาพ จำกัด (มหาชน) ได้รับการริเริ่ม และดำเนินการจัดตั้งโดย นายวานิช ไชยวรรณ ประธานกรรมการบริษัทในกลุ่มไทยประกันชีวิต
- 1 พฤษภาคม 2522 จดทะเบียนเป็นบริษัทจำกัด ทะเบียนเลขที่ 0105522008902 (บอจ. 923) ด้วยทุนจดทะเบียนเริ่มแรก 10 ล้านบาท ชำระเต็มมูลค่า โดยมีนายกอปร กฤตยาภิรณ เป็นกรรมการผู้จัดการคนแรก
- 19 กันยายน 2522 ได้รับใบอนุญาตประกอบธุรกิจประกันวินาศภัยประเภทการประกันสุขภาพ ใบอนุญาตเลขที่ 7/2522 จากกรมการประกันภัย กระทรวงพาณิชย์ ในสมัยนายอบ วสุรัตน์ เป็นรัฐมนตรีฯ
- เริ่มดำเนินธุรกิจโดยมีสำนักงานแห่งแรกอยู่ที่อาคารมูลนิธิอื้อจือเหลียง (หลังเดิม) ชั้น 2 เลขที่ 968 ถนนพระราม 4 แขวงสีลม เขตบางรัก กรุงเทพฯ
- 17 มีนาคม 2523 ได้รับความเห็นชอบอัตราเบี้ยประกันสุขภาพหมู่ จากนายทะเบียนประกันวินาศภัย เป็นฉบับแรก
- 1 มกราคม 2524 นายอภิรักษ์ ไทพัฒน์กุล เข้ารับตำแหน่งเป็นกรรมการผู้จัดการ
- 1 มกราคม 2529 นางสาวปราณีต วีรกุล เข้ารับตำแหน่งเป็นกรรมการผู้จัดการ
- 15 กันยายน 2532 ย้ายสำนักงานมาอยู่ที่ อาคารไทยประกันชีวิต 1 ชั้น 3 เลขที่ 123 ถนนรัชดาภิเษก แขวงดินแดง เขตดินแดง กรุงเทพฯ
- 22 สิงหาคม 2533 ได้รับความเห็นชอบอัตราเบี้ยประกันสุขภาพรายบุคคลจากนายทะเบียนประกันวินาศภัย
- 1 เมษายน 2545 นางวรางค์ ไชยวรรณ เข้ารับตำแหน่งเป็นกรรมการผู้จัดการ
- 1 กรกฎาคม 2545 นายพุทธา วิริยบวร เข้ารับตำแหน่งผู้จัดการทั่วไป
- 1 กุมภาพันธ์ 2546 ย้ายสำนักงานมาอยู่ที่ อาคารอาร์เอส ทาวเวอร์ ชั้น 31 เลขที่ 121/89 ถนนรัชดาภิเษก แขวงดินแดง เขตดินแดง กรุงเทพฯ
- 19 พฤศจิกายน 2546 ได้รับความเห็นชอบอัตราเบี้ยประกันอุบัติเหตุและสุขภาพระหว่างการเดินทาง
- 31 มีนาคม 2547 เพิ่มทุนจดทะเบียน เป็น 30 ล้านบาท ชำระเต็มมูลค่า
- 4 ตุลาคม 2547 นายสุวัฒน์ ฤกษ์สุจิต เข้ารับตำแหน่งเป็นผู้จัดการทั่วไป
- 27 ตุลาคม 2547 เพิ่มทุนจดทะเบียน เป็น 50 ล้านบาท ชำระเต็มมูลค่า
- 26 พฤษภาคม 2548 เพิ่มทุนจดทะเบียน เป็น 100 ล้านบาท ชำระแล้ว 75 ล้านบาท
- 7 มิถุนายน 2549 ได้รับความเห็นชอบอัตราเบี้ยประกันอุบัติเหตุและสุขภาพระหว่างการเดินทางสำหรับผู้เดินทางเข้ามาในประเทศไทย



- 12 ธันวาคม 2549      ชำระทุนเพิ่มเป็น 85 ล้านบาท
- 27 กรกฎาคม 2550      ได้รับความเห็นชอบอัตราเบี้ยประกันภัยชุดขยายได้ระหว่างรักษาพยาบาลใน  
โรงพยาบาล
- 30 เมษายน 2552      ชำระทุนเพิ่มเป็น 100 ล้านบาท
- 23 พฤศจิกายน 2552      ได้รับความเห็นชอบอัตราเบี้ยประกันภัยมะเร็ง
- 1 กันยายน 2553      ได้รับรางวัลบริษัทประกันวินาศภัยที่มีการพัฒนาการบริหาร ดีเด่นอันดับ 2 ประจำปี  
2552 จากสำนักงานคณะกรรมการกำกับและส่งเสริมการประกอบธุรกิจประกันภัย  
(คปภ.)
- 28 พฤษภาคม 2555      จัดทะเบียนแปรสภาพเป็นนิติบุคคลตามพระราชบัญญัติบริษัทมหาชนจำกัด พ.ศ.  
2535 ทะเบียนเลขที่ 0107555000112
- 19 มิถุนายน 2557      ได้รับความเห็นชอบอัตราเบี้ยประกันภัยประกันภัยอุบัติเหตุส่วนบุคคล
- 21 ธันวาคม 2557      ได้รับความเห็นชอบอัตราเบี้ยประกันภัยประกันภัยอุบัติเหตุกลุ่ม
- 1 พฤษภาคม 2558      ครบ 36 ปีของการดำเนินกิจการของบริษัท

## ข้อมูลบริษัท

ชื่อบริษัท	บริษัท ไทยประกันสุขภาพ จำกัด (มหาชน)
สถานที่ตั้ง	อาคารอาร์เอส ทาวเวอร์ ชั้น 31 เลขที่ 121/89 ถนนรัชดาภิเษก เขตดินแดง กรุงเทพมหานคร 10400
ประเภทธุรกิจ	การประกันภัยสุขภาพ
ใบอนุญาตประกันภัยเลขที่	7/2522
วันที่ได้รับอนุญาต	19 กันยายน 2522
วันที่จดทะเบียนบริษัท	1 พฤษภาคม 2522
ทะเบียนเลขที่	0105522008902 (บอจ. 923)
วันที่จดทะเบียนแปรสภาพเป็นบริษัทมหาชน	28 พฤษภาคม 2555
ทะเบียนเลขที่	0107555000112
ทุนจดทะเบียน	100,000,000 บาท
ทุนที่ออกและชำระแล้ว	100,000,000 บาท
หุ้นสามัญ	1,000,000 มูลค่าที่ตราไว้หุ้นละ 100 บาท
สำนักงานผู้ตรวจบัญชี	บริษัท สอบบัญชี ดี ไอ เอ อินเตอร์เนชั่นแนล จำกัด
ผู้สอบบัญชี	นางสุวิมล กฤตยาเกียรติ์ ผู้สอบบัญชีอนุญาตเลขที่ 2982 หรือ นางสาวสมจินตนา พลศิริรัตน์ ผู้สอบบัญชีอนุญาตเลขที่ 5599 หรือ นางสาวสุภาภรณ์ มั่งจิตร ผู้สอบบัญชีอนุญาตเลขที่ 8125
โทรศัพท์	02 202 9200
โทรสาร	02 641 3131
เว็บไซต์	www.thaihealth.co.th

โครงสร้างผู้ถือหุ้น

ชื่อผู้ถือหุ้น	จำนวนหุ้น	ร้อยละ
บริษัท สุราษฎร์พันธ์ จำกัด	210,000	21.00
บริษัท วิชี สมบัติ จำกัด	180,000	18.00
นางวรางค์ ไชยวรรณ	100,000	10.00
นางสาววิณา ไชยวรรณ	100,000	10.00
นางชัชฎา มาลากุล ณ อยุธยา	100,000	10.00
นายไชย ไชยวรรณ	99,900	9.99
บริษัท ญาติสัมพันธ์ จำกัด	60,000	6.00
นายวานิช ไชยวรรณ	50,000	5.00
นางนนทนา ไชยวรรณ	50,000	5.00
นายวีรเวท ไชยวรรณ	50,000	5.00

**คณะกรรมการบริษัทฯ**

นายวานิช ไชยวรรณ	ที่ปรึกษาคณะกรรมการ
นายอภิรักษ์ ไทพัฒนกุล	ประธานกรรมการ
นางวรางค์ ไชยวรรณ	กรรมการผู้จัดการ
นายสวัสดิ์ นฤวรรณ	กรรมการ
นายวีรเวท ไชยวรรณ	กรรมการ (ลาออก มีผลวันที่ 29 กรกฎาคม 2559)
นายดุจยวิทย์ อินทบัณฑิต	กรรมการ (รับตำแหน่ง มีผลวันที่ 1 สิงหาคม 2559)
นายเกรียงศักดิ์ สุโขบุญญพัฒน์	กรรมการอิสระ
ผศ.อบรม เซาว์เลิศ	กรรมการอิสระ

**คณะกรรมการตรวจสอบ**

นายเกรียงศักดิ์ สุโขบุญญพัฒน์	ประธานกรรมการตรวจสอบ
ผศ.อบรม เซาว์เลิศ	กรรมการตรวจสอบ
นายวีรเวท ไชยวรรณ	กรรมการตรวจสอบ (ลาออก มีผลวันที่ 29 กรกฎาคม 2559)
นายดุจยวิทย์ อินทบัณฑิต	กรรมการตรวจสอบ (รับตำแหน่ง มีผลวันที่ 1 สิงหาคม 2559)

การประชุมคณะกรรมการประจำปี 2559

ชื่อกรรมการ	เข้าประชุม (ครั้ง)	การประชุมทั้งหมด (ครั้ง)
นายอภิรักษ์ ไทพัฒน์กุล	4	4
นางวรางค์ ไชยวรรณ	4	4
นายสวัสดิ์ นฤวรรค์	4	4
นายวีรเวท ไชยวรรณ <sup>1</sup>	3	4
นายดุลยวิทย์ อินทบัณฑิต <sup>2</sup>	1	4
นายเกรียงศักดิ์ สุไพบุลย์พัฒน์	4	4
ผศ.อบรม เซาว์นเลิศ	3	4

การประชุมคณะกรรมการตรวจสอบประจำปี 2559

ชื่อกรรมการตรวจสอบ	เข้าประชุม (ครั้ง)	การประชุมทั้งหมด (ครั้ง)
นายเกรียงศักดิ์ สุไพบุลย์พัฒน์	4	4
ผศ.อบรม เซาว์นเลิศ	3	4
นายวีรเวท ไชยวรรณ	3	4
นายดุลยวิทย์ อินทบัณฑิต	1	4

ผลประโยชน์ตอบแทนคณะกรรมการประจำปี 2559

ชื่อกรรมการ	ค่าเบี้ยประชุมกรรมการ	ค่าตอบแทนกรรมการ	รวมทั้งสิ้นเป็นเงิน
นายอภิรักษ์ ไทพัฒน์กุล	32,000.00 บาท	25,000.00 บาท	57,000.00 บาท
นายสวัสดิ์ นฤวรรค์	28,000.00 บาท	15,000.00 บาท	43,000.00 บาท
นายวีรเวท ไชยวรรณ	42,000.00 บาท	15,000.00 บาท	57,000.00 บาท
นายเกรียงศักดิ์ สุไพบุลย์พัฒน์	60,000.00 บาท	15,000.00 บาท	75,000.00 บาท
ผศ.อบรม เซาว์นเลิศ	42,000.00 บาท	15,000.00 บาท	57,000.00 บาท
นายดุลยวิทย์ อินทบัณฑิต	14,000.00 บาท	-	14,000.00 บาท
นางวรางค์ ไชยวรรณ	-	15,000.00 บาท	15,000.00 บาท
<b>รวม</b>	<b>218,000.00 บาท</b>	<b>100,000.00 บาท</b>	<b>318,000.00 บาท</b>

<sup>1</sup> ลาออกจากกรรมการ มีผลวันที่ 29 กรกฎาคม 2559

<sup>2</sup> เข้ารับตำแหน่งกรรมการ มีผลวันที่ 1 สิงหาคม 2559

**คณะผู้บริหาร**

นางวรางค์ ไชยวรรณ	กรรมการผู้จัดการ
นายสุวัฒน์ ฤกษ์สุจิริต	ผู้จัดการทั่วไป
นางกรรณก วงศ์พานิช	ผู้ช่วยผู้จัดการทั่วไป
นายสมพงษ์ บุญยนิธิกุล	ผู้จัดการฝ่าย ฝ่ายปฏิบัติการ
นายสุวิทย์ เก่งวิบูลย์	ผู้จัดการฝ่าย ฝ่ายสินไหมทดแทน
นายมานิช กิจสวัสดิ์	ผู้จัดการสายงานอาวุโส สายงานการตลาดประกันกลุ่ม
นายธีรพงษ์ อิศรภักดี	ผู้จัดการสายงาน สายงานการตลาดประกันรายบุคคล
นางรุ่งนภา รอดชีวัน	ผู้จัดการสายงาน สายงานการจัดการกรมธรรม์
นางสาวจันทนา ศรีนุ่น	ผู้จัดการสายงาน สายงานบัญชี
นายวิชัย อารัตน์รักษ์	ผู้จัดการส่วนอาวุโส ส่วนการตลาดประกันการเดินทาง
นางอรนุช เนียมสุวรรณ	ผู้จัดการส่วนอาวุโส ส่วนการรับประกัน – ประกันกลุ่ม
นางวรรณภา กุณฑลจินดา	ผู้จัดการส่วนอาวุโส ส่วนการแพทย์และเครือข่ายโรงพยาบาล

**โครงสร้างองค์กร**

**โครงสร้างองค์กร  
บริษัท ไทยประกันสุขภาพ จำกัด (มหาชน)**

ข้อมูล ณ วันที่ 4 มกราคม 2560  
พนักงานตามโครงสร้างทั้งสิ้น 48 ท่าน  
จำนวนตามตัวเลขในวงเล็บ

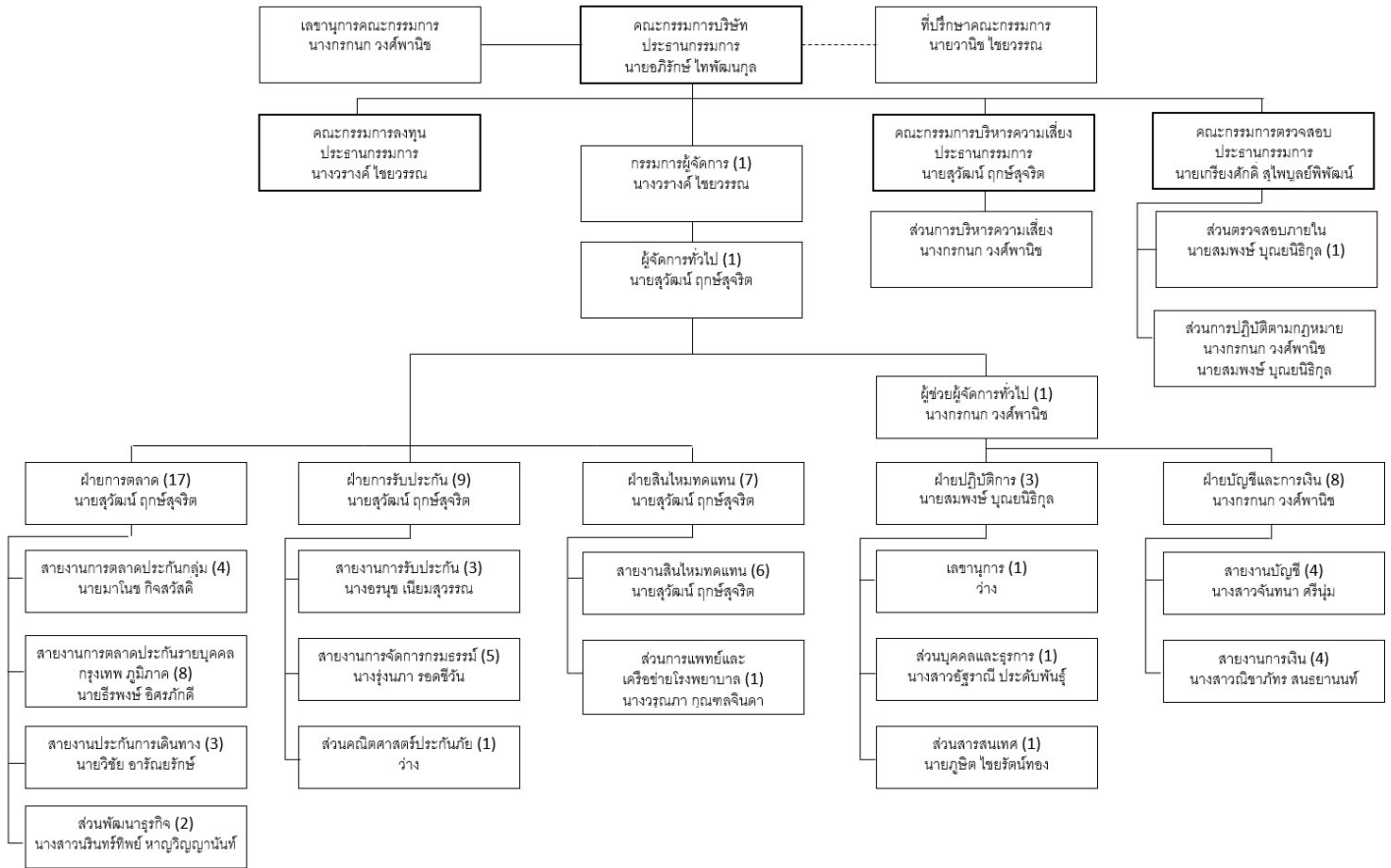

**สรุปธุรกิจประกันภัยสุขภาพไทย ปี 2559 และแนวโน้มธุรกิจประกันภัยสุขภาพไทย ปี 2560 - 2562**

**สถานะตลาด แนวโน้มทางการตลาด และส่วนแบ่งทางการตลาด (เฉพาะประกันสุขภาพ)**

ตลาดการประกันภัยสุขภาพในประเทศไทย ในส่วนของบริษัทประกันวินาศภัย มีการขยายตัวอย่างต่อเนื่องทุกปี ๆ ในปี 2558 ขยายตัวประมาณ 7.26 เปอร์เซ็นต์ ในปี 2559 ขยายตัวประมาณ 10.89 เปอร์เซ็นต์ ซึ่งบริษัทฯ คาดว่าตลาดประกันภัยสุขภาพจะเติบโตอย่างต่อเนื่องในอัตราประมาณ 10.00 เปอร์เซ็นต์ต่อปี ในระยะ 3 ปีข้างหน้า ระหว่างปี พ.ศ. 2560 - 2562 (ตามตารางด้านล่าง)

	2558	2559	2560	2561	2562
ไทยประกันสุขภาพ (ล้านบาท)	237.55	272.11	300.00	345.00	400.00
ตลาดรวม (ล้านบาท)	7,563.01	8,386.74 <sup>3</sup>	9,225.00	10,148.00	11,163.00
ส่วนแบ่งทางการตลาด (เปอร์เซ็นต์)	3.14	3.25	3.25	3.40	3.58

**อัตราการเติบโต**

ในส่วนของอัตราการเติบโต และส่วนแบ่งทางการตลาดของบริษัทฯ นั้น บริษัทฯ ต้องการรักษาสัดส่วนทางการตลาดให้ไม่ต่ำกว่า 3.00 เปอร์เซ็นต์ ในระยะ 3 ปีข้างหน้า ระหว่างปี พ.ศ. 2560 - 2562 (ตามตารางด้านล่าง)

	2558	2559	2560	2561	2562
ไทยประกันสุขภาพ (เปอร์เซ็นต์)	6.30	14.55	10.25	15.00	15.94
ตลาดรวม (เปอร์เซ็นต์)	7.26	10.89 <sup>3</sup>	10.00	10.00	10.00

<sup>3</sup> ตัวเลขประมาณการ



**ผลการดำเนินงานของบริษัท ปี 2559**

ในปี พ.ศ. 2559 บริษัทมีเบี้ยประกันภัยรับจำนวน 272,114,924 บาท เพิ่มขึ้นจากปี 2558 ร้อยละ 14.55 เบี้ยประกันภัยที่ถือเป็นรายได้จำนวน 246,328,354 บาท เพิ่มขึ้นจากปี 2558 ร้อยละ 8.84 ค่าสินไหมจ่ายสุทธิ 151,410,556 บาท ค่านายหน้าจ่ายสุทธิ 28,196,073 บาท ค่าใช้จ่ายส่งเสริมการตลาดและค่าใช้จ่ายในการรับประกันอื่น 17,526,600 บาท รวมเป็นรายจ่ายในการรับประกันภัยจำนวน 197,133,229 บาท เพิ่มขึ้นจากปี 2558 ร้อยละ 15.78 กำไรจากการรับประกันภัย 49,195,124 บาท ลดลงจากปี 2558 ร้อยละ 12.24 ค่าใช้จ่ายดำเนินงานรวม 47,107,014 บาท เพิ่มขึ้นจากปี 2558 ร้อยละ 5.29 กำไรจากการดำเนินงาน 2,088,110 บาท ลดลงจากปี 2558 ร้อยละ 81.55 รายได้จากการลงทุนและรายได้อื่นจำนวน 6,498,941 บาท เพิ่มขึ้นจากปี 2558 ร้อยละ 5.61 กำไรก่อนภาษีเงินได้ 8,587,050 บาท ลดลงจากปี 2558 ร้อยละ 50.85 กำไรสุทธิ 6,609,204 บาท ลดลงจากปี 2558 ร้อยละ 50.51 กำไรต่อหุ้นพื้นฐาน 6.61 บาท

ด้านฐานะการเงิน ณ วันที่ 31 ธันวาคม พ.ศ. 2559 บริษัทมีสินทรัพย์รวม 346,628,186 บาท เพิ่มขึ้นจากปี 2558 ร้อยละ 14.88 มีหนี้สินรวม 214,636,669 บาท เพิ่มขึ้นจากปี 2558 ร้อยละ 21.45 และมีส่วนของผู้ถือหุ้น 131,991,517 บาท เพิ่มขึ้นจากปี 2558 ร้อยละ 5.59

**แผนรองรับการขยายงานของบริษัทในอนาคต**

**ด้านสินค้า**

บริษัทฯ จะจัดหาแบบประกันสุขภาพใหม่ๆ เพิ่มเติมให้เหมาะสมกับความต้องการของตลาด และเพิ่มความสามารถในการแข่งขันกับคู่แข่ง พร้อมทั้งจะดำเนินการปรับปรุงผลประโยชน์ความคุ้มครองของแผนการประกันสุขภาพเดิมให้สอดคล้องกับความต้องการของลูกค้า ตลอดจนปรับเปลี่ยนประกันภัยให้เหมาะสมกับอัตราสินไหมทดแทนที่มีแนวโน้มเพิ่มขึ้นตลอดทุกปี

**ด้านช่องทางการจัดจำหน่าย**

ในการรองรับการขยายงานของบริษัท ในอนาคตด้านช่องทางการจัดจำหน่าย บริษัทฯ จะยังคงใช้ช่องทางการจัดจำหน่ายที่มีอยู่ใน



ปัจจุบันคือ ตัวแทน นายหน้า ลูกค้านำตรง (ทั้งแบบ Walk In และผ่านระบบ On Line) และ Bancassurance โดยมีแผนงานในการเพิ่มฐานลูกค้าทางการตลาดผ่านช่องทาง Bancassurance ให้มากขึ้น และรักษาระดับลูกค้าในช่องทางการจำหน่ายอื่นให้อยู่ในระดับที่สามารถแข่งขันกับบริษัทคู่แข่งในตลาดได้

**ด้านระบบงาน / ระบบเทคโนโลยีสารสนเทศ**

บริษัทฯ จะพัฒนาระบบงานอย่างต่อเนื่องตามหลักการ Total Quality Management (TQM) ซึ่งเป็นหลักการบริหารงานซึ่งบริษัทฯ ได้ดำเนินงานตามหลักการนี้มาตลอดระยะเวลามากกว่า 10 ปี

นอกจากนี้ บริษัทฯ ยังจะดำเนินการพัฒนาระบบงานเทคโนโลยีสารสนเทศ เพื่อสนับสนุนการทำงานของ บริษัทฯ อย่างต่อเนื่องตามที่ได้ทำมาโดยตลอดเช่นกัน กล่าวคือ บริษัทฯ ได้เริ่มใช้ระบบ Creator (Core System) สำหรับการออกกรมธรรม์ใหม่ ตั้งแต่เดือนพฤษภาคม พ.ศ. 2557 โดยได้รับความร่วมมือในการพัฒนาระบบจากสายงานสารสนเทศของ บมจ.ไทยประกันชีวิต และมีการพัฒนาระบบงานต่อไปสู่ระบบงานทางธุรกิจอื่นๆ

ต่อมา ในปี 2559 บริษัทฯ ได้ขยายขีดความสามารถของระบบงาน Creator ต่อไปยังกระบวนการรับประกันภัยอุบัติเหตุและสุขภาพระหว่างการเดินทาง และกระบวนการบัญชี และบริษัทฯ มีแผนการพัฒนาระบบงาน Creator ให้มีประสิทธิภาพและสามารถตอบสนองความต้องการทางธุรกิจอย่างต่อเนื่องต่อไป

**ด้านพนักงาน**

บริษัทฯ ตระหนักถึงความสำคัญของทรัพยากรบุคคลของบริษัทฯ ว่าเป็นทรัพยากรสำคัญและเป็นหัวใจหลักในผลักดันการดำเนินธุรกิจให้ประสบความสำเร็จและสามารถแข่งขันกับสภาวะการแข่งขันของตลาดได้ ดังนั้น บริษัทฯ จึงมีการพัฒนาพนักงานของบริษัทฯ ให้เหมาะสมกับหน้าที่ความรับผิดชอบเพื่อเพิ่มศักยภาพในการ

ทำงานของพนักงาน รวมถึงเสริมสร้างความภูมิใจในการทำงาน และการสร้างวัฒนธรรมองค์กรที่ดีและมีคุณค่าอย่างสม่ำเสมอ

นอกจากนี้ บริษัทฯ ยังมีแผนที่จะพัฒนาพนักงานของบริษัทฯ อย่างต่อเนื่องต่อไปโดยใช้กลยุทธ์การบริหารทรัพยากรบุคคลที่เหมาะสมกับองค์กร ความสามารถในการพัฒนาของพนักงานแต่ละราย และความต้องการด้านธุรกิจของบริษัทฯ รวมทั้ง มีแผนงานในการพัฒนาระบบงานบริหารทรัพยากรบุคคลของบริษัทฯ ให้เหมาะสมและมีมาตรฐานมากขึ้น ทั้งนี้ เพื่อเพิ่มขีดความสามารถในการแข่งขัน และเพิ่มคุณภาพในการให้บริการแก่ผู้เอาประกันภัยอย่างดียิ่งๆ ขึ้นไป



**ด้านเงินกองทุนของบริษัทฯ**

ณ วันที่ 31 ธันวาคม 2559 บริษัทฯ มีทุนจดทะเบียน 100.00 ล้านบาท เรียกชำระแล้วทั้งจำนวน มีเงินกองทุนตามบัญชี 131.99 ล้านบาท มีเงินกองทุนตามราคาประเมิน 126.66 ล้านบาท มีเงินกองทุนที่สามารถนำมาใช้ได้ทั้งหมด (Total Capital Available) 125.55 ล้านบาท และมีเงินกองทุนที่ต้องดำรงตามกฎหมาย 30.00 ล้านบาท คิดเป็นอัตราส่วนความเพียงพอของเงินกองทุน 418.50 เปอร์เซ็นต์ ซึ่งบริษัทฯ คาดว่าทุนจดทะเบียนจำนวนดังกล่าวจะเพียงพอที่จะรองรับการขยายงานของบริษัทฯ ในระยะ 3 ปีข้างหน้า ที่คาดว่า บริษัทฯ จะมีเงินกองทุนตามบัญชีเมื่อสิ้นปี 2562 เป็นจำนวนทั้งสิ้นประมาณ 200.09 ล้านบาท คิดเป็นอัตราส่วนความเพียงพอของเงินกองทุนประมาณ 665.00 เปอร์เซ็นต์

งบการเงินสำหรับปีสิ้นสุดวันที่ 31 ธันวาคม 2559  
และรายงานของผู้สอบบัญชีรับอนุญาต  
(ตามเอกสารแนบท้าย)